

THORØHUSE POSTEN

AUGUST 2008

NR. 10



Kære læser.

I dette nummer af Thorøhuse Posten, vil I kunne læse flere lokalhistoriske beretninger.

De er forfattet af hhv. Esben Brage samt Hans Christian Christoffersen.

Vi har valgt at bringe forskellige uddrag heraf i de kommende aviser, og skulle andre ligge inde med lignende historier eller tilføjelser, er det altid noget vi ser på med glade øjne.

Andre indlæg er stadig noget vi mangler for at gøre avisen så alsidig som mulig, så fat pennen og skriv til redaktionen hvis I vil blive ved med at kunne læse en Thorøhuse Post fremover. Tak.

Hanne

DEADLINE D. 15.10

**Ansvarshavende
Redaktør:**

**Hanne Yderstræde
Thorøhusevej 40
Tlf. 6471 1008 / 3028 1008
Hanne.yderstraede@privat.dk**

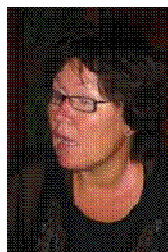

**Reporter/
Teknisk konsulent:**

**Tony Christensen
Bådstræde 3
Tlf. 6371 0274**

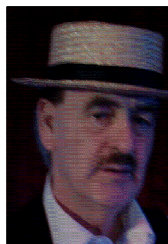

**THORØHUSE POSTEN SPONSORERES AF
THORØHUSE BYLAUG**

THORØHUSE FORSAMLINGSHUS

AKTIVITETSKALENDER FOR EFTERÅRET:

Fredag d. 3. oktober:

Jazzbal

Lørdag d. 11. oktober:

**Koncert (The Bisquit
Burners, USA)**

Fredag d. 14. november:

Ålegilde

Lørdag d. 22. november:

**Koncert (Jenna Reid m. band,
SCO + Lang Linken (DK))**



*Fra koncerten med "Crooked Still" i
Forsamlingshuset d. 17.5, ses her
forsangeren Aoife O`Donovan.*

SNAPSELAUGET:

Snapselauget takker alle, for de fantastiske logo-forslag der er indsendt i logo-konkurrencen.

Det var svært at finde en vinder, men efter en del snak og lige så mange snaps, blev beslutningen taget.

1. pladsen går til Nille Strønæs, for hendes håndtegnede logo, med egebladet og de glade snapsglas som kendetegner lauget.



2. pladsen går til Vivian Lundgren for hendes håndtegnede logo med de meget kloge ord:

**SOL-VARME-BLOMST OG URTER.
EN KARSK HERRESNAPS
SOM HJERTET STYRKER.,
EN BLID DAMESNAPS
SOM SMILET DYRKER.
DET ER THORØ SNAPSELAUG.**

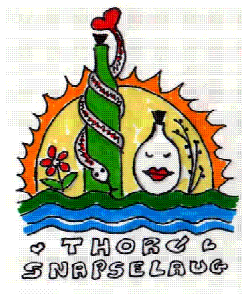

3. pladsen tilfalder Lars Larsen for sin tekniske ekspertise.

Alle 3 vindere har fået udleveret en flaske hjemmebrygget snaps.

TYSKLANDSTUR:

Thorø snapselaug samt Lene Kastrup og Søren Poulsen, inviterer alle thorøusere og andre der er bosiddende i Kærum sogn, til at tage med på en indkøbstur til det tyske.

Vi kører fra busstoppestedet på Saltoftevej,

søndag d. 24.8 kl. 10.00

Prisen er 90,- pr. person, som inkluderer kaffe og rundstykker på vejen derved, samt smagsprøver fra Thorø snapselaug.

Når vi når ned til det tyske, handler vi de fornødne ting og sager. Herefter kører vi mod det danske igen, og stopper et kønt og fredeligt sted, hvor vi indtager de medbragte madpakker samt drikkevarer, får en lille snaps, og måske en lille lur. Herefter kører vi hjem, og forventer at nå Thorøhuse sidst på eftermiddagen.

Tilmelding foregår ved henvendelse til Oldermænden (64714675) eller Skriveren (64711008) **INDEN D. 17.8**

Betaling ved indstigning i bussen.

Snapselaugget håber på rigtig mange deltagere til denne tur, og Oldermænden er allerede gået i laboratoriet for at fremstille en tysker-snaps....

GLÆD JER !!!!





Hans Christian Christoffersen 2007

Har forfattet et hæfte med historier og fortællinger fra sin fars, Gunnar Christoffersen. liv, bl.a. i Thorøhuse.

I dette nummer samt de efterfølgende, vil vi bringe uddrag fra hæftet, som kan læses i sin helhed ved henvendelse til redaktøren.

Indledning...

Kører man fra Assens ad Sdr Ringvej og drejer til højre ad Thorøhusevej, kommer man over bakket terræn. Når man passerer jernbanen bliver udsynet vidt og skønt, og foran sig, ser man fiskerlejet Thorøhuse med de små huse og det smalle sund, der skiller det fra Thorø. Fortsætter man videre, kommer man først til en række huse helt nede ved kysten.

Det er Nyhusene. Samtidig med at man passerer den første hæk, passerer man også sognegrænsen mellem Assens og Kærum.

Herefter stiger terrænet igen over "Klintenden", hvorefter man kører ind i Thorøhuse. Færdselstavlerne råder én til at sætte farten ned til 20 km/t, og det er ikke uden grund, for vejene er smalle og krogede. Der er særlig idyl over de krogede gyder og de lave huse, der fastholder minder om fortiden, og man forstår godt den kærlighed, der næres til stedet.

Over alt i byen er der gyder og stier på kryds og tværs. Fiskerne, der tidligere bar deres redskaber fra hjemmet til bådene, skulle have nemt til vandet, derfor dette net af stier. Det er i dag umuligt at sige, hvor de forskellige ejendommers skel går, for det var tidligere almindeligt, at man flyttede lidt på hækkene, når en vej blev for smal, eller en sti gennem et par haver var hensigtsmæssig.

Det var også almindeligt, at man købte en strimmel jord af naboen, uden at dette blev noteret nogen steder. Det er derfor forståeligt nok, at landinspektørerne ryster på hovedet, når de bliver sat til

at måle op. Når man går rundt i byen, træffer man byens befolkning. De fleste er tidligere fiskere, eller folk der på anden måde har tilknytning til havet.

De ældre holder af at tale om gamle dage, om dengang der virkelig var fiskeri i Thorøhuse, om dengang der var bådebyggeri, og her og der var der en butik. Det er ved sådanne samtaler med byens beboere og familien, at dette hæfte kunne blive til.

THORØHUSE...

Når man sådan går rundt i Thorøhuse eller man kommer til Standen som man altid sagde, måske var det ved Forsamlingshuset man mødtes, så var der altid nogle at snakke med. Men ude på Drejet ligger der en (Hønserøv). Den er speciel, for den er nemlig bygget med "Hønse-røv", og det vil jeg gerne give en forklaring på. Her fandt man smakken liggende på Fiskemaen ved siden af redskabshusene, i stedet for ved dens pæl i vandet.

Årsagen dertil viste sig at være, at Børge Jensen havde solgt smakkejollen, motorbåd og bundgarn og havde købt en Henningsenjolle og var slået ind på garn-fiskeri. Om den gamle smakkejolle fortalte Børge Jensen, at den var bygget til fisker Hans Christoffersen i år 1900(var onkel til Sofus Christoffersen, som var min bedstefar).

Som ny var den rigget med to smakker og topsejl og blev brugt til fiskeri med garn og ruser. Jollen har som sagt "Hønserøv". Det vil sige, at den øverste planke i hver side agterude løber bredere ud, så jollen bliver rummelige agter, disse to planker afsluttes normalt med et lille agterspejl, men denne jolle er rundgattet, og Børge Jensen sagde, at det var almindeligt på stedets joller førhen. Forklaringen er efter hans mening den, at man ønskede at have plads agterude til et garltrug, som stod i et stativ over rorpenden. Når garnet så skulle sættes, kunne man blot sejle det direkte ud af truget over agterenden.

Børge Jensen er fjerde generations thorøhusefiskere, og i hans drengeår var der 17-18 sådanne smækker hjemmehørende i Thorøhuse. Han fiskede i sin ungdom med Christoffersenfamilien, som ejede jollen og havde købt den af dem. Oprindeligt var der dam i den, men den var taget ud en gang, da jollen fik ny bund. Børge Jensen havde brugt jollen til at bære det tunge grej til bundgarnsfiskeriet.

Da vi skulle afsted igen, og jeg gik en ekstra tur rundt om den gamle thorøhusesmakke for at indprinte mig linierne i dens "Hønserv", nu hvor jeg havde fået forklaringen, kunne jeg nu ikke se nogen særlig lighed med en høne. Jollens agterende mindede mig mere om de kasteller, fortidens skibe havde agterkastel, og de har sværmet i disse farvande i nogle århundrede, da vikingetiden randt ud. Hansekoggerne havde agterstævn som jollen her, med et forhøjet og bredt kastel over roret. Når garnkassen sad i sit stativ, har det forstærket ligheden. Er det mon koggerne, ordet stammer fra? Hanserv= Hønserv?.

TIL FODS FRA THORØHUSE TIL THORØ... For første gang...

"Færgemanden tog kunderne under armen. Hans båd lå på det tørre land. For første gang i historien kunne man i går vade fra Lillebælts-øen Thorø til Thorøhuse. Det kraftige lavvande, der kulminerede onsdag formiddag, tørlagte næsten det en gang så dybde Thorøsund syd for Assens, Fisker Svend Jørgensen. Thorøhuse, der passer færgefarten mellem Thorøhuse og Thorø, fandt i går sin motorbåd flere meter oppe på tørt land. Han klarede færgefarten ved at bede kunderne tage gummistøvler på - og så hanke op med et solidt tag i armen. Allerede i går eftermiddags begyndte bæltet at vende tilbage, og sidst på dagen kunne færgefarten genoptages. Afbrydelsen fik ingen ubehagelige følger for de københavnske drenge, der bor på Thorø for tiden. I forgårs var det på tale at udskyde varetrans-porten en dag på grund af det hårde vejr. Heldigvis besluttede man at sejle alligevel. Alle forsyninger var fremme, da vandet forsvandt.

- Vi havde kun adspredelse af situationen, fortalte skoleleder Aage Nancke. Netop i går havde vi besøg af feriekoloniens forretningsfører E Eklund. København. Vi tog selv turen til fods over Thorø Sund for at hilse på vor gamle færgemand Carl (Carl Ederfugl) Pedersen i Thorøhuse. Men vi måtte sejle hjem.

Thorø har tidligere været ramt af lige så kraftigt lavvande. Det er tilsandingen, der skaber den hele miseren. De skal vist dele ansvaret med naturen. Nyodde på Thorø, der er skyllet op med tilsandingen, er i hvert fald kommet mange år, før ralsugningen på kysten begyndte. Vi har set, hvordan det ændrede strømløb har ædt af kysten ud mod Lille-bælt for at lægge sand til ind mod Thorøhuse. Lavvande i går gav os en forsmag på, hvordan vi skal få det en gang. Om 30-40 år er der næppe brug for færgefart til Thorø. Til den tid kan man sikkert nøjes med en lille plankebro ved Drejet. Men tilsandingen er sikkert begunstiget af den nu standsede ralsugning. Det er ikke mange år siden selv store skibe kunne gå gennem Thorø Sund. I dag er vandstanden næppe over en meter. Længere mod syd, på Brydegård Fed og i Brunshuse, mærkede man også følgerne af lavvandet. Ligesom i Thorøhuse måtte de fleste af fiskerne blive hjemme. Deres både lå langt oppe på det tørre. Store dele af Helnæsbugten var uden vand.”

Fortsættes i næste nr.

BROLAUGET:

Avisens udsendte fik taget et par billeder fra årets "bro-sætning", hvor mange thorøhusere, store og små, hjalp til.



Der skulle også lige være tid og plads til en enkelt Thorø-snaps og en øl...



Man bliver altså sulten af at se de voksne arbejde så meget

Vi bruger ikke små-materiel her i Thorøhuse....

FRA GRØNLAND:

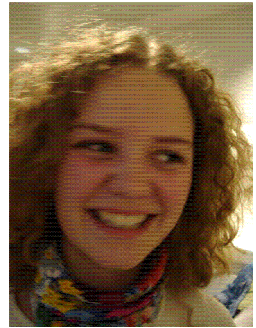

TIL THORØHUSE.

Mit år i Thorøhuse

Den 15. maj 2007 flyttede min familie og jeg til Grønland. Min mor havde fået tilbudt et job deroppe som bioanalytiker, og vi kunne godt tænke os at prøve det et par år. (U)heldigvis var skolen noget værre møg; ingen deltog aktivt i timerne, der var mangel på mange former for skoleudstyr og selve skolen var gammel og faldefærdig.. Så da sommerferien sluttede, rejste jeg tilbage til Danmark, uden familie. Jeg skulle nemlig i 9. klasse efter sommerferien, og hvis jeg ville have nogle nogenlunde gode karakterer, ville det være bedst at tage tilbage til en dansk skole.

Heldigvis for mig bor der et par herlige mennesker her i Thorøhuse, nemlig Hanne og Bjørn. De tog mig til sig, og jeg har nu boet hos dem her i Thorøhuse siden 11. august sidste år. Det har været sjovt, spændende og en prøvelse at bo så langt fra sine forældre et helt år og flytte ind i Thorøhuse.

Jeg syntes virkelig at Thorøhuse er et af de smukkeste steder på Fyn. Jeg kunne sidde og kigge på solnedgangen hele aftenen, og tage hundredvis af billeder. Da jeg var oppe i Grønland og kiggede ud over Isfjorden, tænkte jeg tit: "Det ser man bare ikke i Danmark." Når jeg så cykler fra arbejde og kigger ud over Thorø tænker jeg: "Det oplever man ikke på Grønland." Så det har næsten været lige så stor en oplevelse at bo her i Thorøhuse som tre måneder på Grønland.

Venlig hilsen Mathilde Slyk Jørgensen

HUS SØGES:



Kære thorøusere.

Vi flyttede herud for godt 4 år siden, og har i den periode boet til leje på Thorøhusevej 40.

Vi har nu fået afprøvet livet blandt thorøusere, hvilket ikke har skræmt os væk, og er nået frem til, at her vil vi gerne blive.

Derfor er vi meget interesseret i en mere permanent bolig i Thorøhuse eller i Nyhuse, også fordi vores lejemål jo ikke varer evigt.

Hvis du overvejer at sælge dit hus, og gerne vil spare mæglersalæret, så hører vi gerne fra dig. Tak.

Bjørn og Hanne

Kære Thorøhuseboere!!!!

Det er med beklagelse jeg må meddele, at vi har en Galning iblandt OS.

Vi her på Jacobgadesvej 10 forlod hjemmet torsdag nat og kom hjem søndag eftermiddag og et trist syn mødte os.

En af vores store planter i potte nede ved huset havde fået gift og var gået helt Ud. I går mandag kunne vi så hen over græsplænen tydeligt se tossens fodspor på ca 27cm, for der var græsset også gået ud, den vej vedkommende har forladt haven. Hvem der kan have glæde af, at dræbe vores blomster kan vi jo ikke vide, men vedkommende må være lidt syg i hovedet, så til alle jer. Vi må jo så i fællesskab til at holde øje med alle, for mig bekendt har vi ingen fjender, at vi da ved af.

venligst Bente Veje

Jacob gades vej 10

HYGGEARR. I HUSET:



Da vi lørdag d. 19.7 holdt familie-arrangement i forsamlingshuset, blev der selvfølgelig fisket efter krabber fra broen. Og som de entusiastiske kæpfiskere vi (Rasmus, Uffe og undertegnede) er, skulle vi selvfølgelig være med i legen, Det gik ikke værre end at vi fangede en underlig fangst, se billedet. Det kan være, at bryggeren kan fortælle lidt om fangsten. Vi håber ikke, at vi, ved at stå frem med vores historie, foranlediger for mange bundgarnsfiskere til at sætte deres garn i "renden". Fortsat god sommer, og **tak til Pernille** for et dejligt arrangement i huset.

Lars

Avertissement i Assens Avis Anno 1873.

Da det er kommet mig til Kundskab at ildesindede Mennesker paa Egnen har udspreedt det Rygte om mig, at jeg skulde være en Heks eller paa anden Maade befatte mig med overnaturlige Konster, der være stridende mod den sunde Fornuft, saa erklærer jeg dette Rygte som en aldeles Usandhed, og er endogsaa villig efter Omstændighederne at betale en Doucor til Den, der bevisligt kan nævne mig den første udspreder af dette taabelige Rygte, for at jeg kan drage denne til Ansvar for Domstolene og faae Vedkommende straffet med en alvorlig Bøde og mig givet en fuldstændig Ereserklæring.

Thorshus pr. Assens

den 9 Juli 1873.

Gjertrud Marie Petersen

Kuaseskipper Hans Petersens Hustru

Assens Avis

Denne side er ordret afskrevet i respekt for datidens stavemåde !

Mænd er lykkeligere mennesker, sådan er det bare....

(Af Oldermænden)

Dit efternavn kan du beholde,
Garagen er din,
Bryllupsforberedelserne klarer sig selv,
Chokolade er bare én blandt flere lækkerier,
Du kan blive Præsident eller Statsminister,
Du kan aldrig blive gravid,
Du kan have en hvid T-shirt på i Badeland,
Automekanikere fortæller dig sandheden,
Hele Verden er din pisserende,
Du skal ikke køre til et andet offentligt wc fordi det første er ulækkert,
Du skal ikke tænke over hvilken vej du drejer en møtrik,
Rynker gør dig mere karakterfuld,
Du kan blot leje smokingen til de store fester,
Folk kigger aldrig på dit bryst når du taler med dem,
Det nærmest forventes at du bøvs er under og efter måltidet,
Du kan prutte,
Nye sko giver dig ikke vabler,
Telefonsamtaler varer højst 30 sekunder,
Du ved alt om biler, våben og fly,
En uges ferie kan snildt rummes i én kuffert,
Du kan selv åbne flasker og rødbedeglas,
Du får anerkendelse for at være betænksom,
Dit undertøj koster 49 kr. for 3 stk.
3 par sko er mere end nok for dig,
Du kan ikke se at dit eget tøj er krøllet.
Hele dit ansigt har de farver naturen har givet dig,
Den samme hårmode varer i årevis,
Du skal kun barbere dit ansigt og halsen,
Du må lege med legetøj hele livet,
Din mave vil skjule dine brede hofter,
Én taske og én farve til alle årstider,
Du går med shorts uanset hvordan dine ben ser ud,
Du kan ordne negle med en lommekniv,
Du kan vælge om du vil ha´ overskæg,
Juleindkøb til 25 familiemedlemmer klares d. 23.12 på 25 min.



DET ER IKKE UNDERLIGT HVIS MÆND ER LYKKELIGE...

København (Kommune)lærerforening's kolonihistorie.

I slutningen af det nittende århundrede døde en tredjedel af alle børn i København, før de fyldte fem år.

Hygiejnen var dårlig, kosten elendig og utilstrækkelig, boligforholdene livstruende. De overlevende børn voksede op i hjem præget af fattigdom, nedslidning, alkoholisme og vold, det var livets barske realiteter for disse børn.

Et ophold på en feriekoloni øgede i betydelig grad barnets mulighed for at opleve verden som voksen.

Kolonierne blev et godt billede på det tyvende århundrede, der i sin tid blev udråbt til børnenes århundrede.

Tanken om at sende fattige og underernærede storbybørn på landophold blev fostret under den store lockout som startede den 24. maj og som varede helt hen i september 1899.

Idéen om koloniophold blev ført ud i livet af ihærdige kommunelærerinder og – lærere, der var besjælet af den hellige ild og besad de egenskaber, der altid har kendetegnet koloni- arbejdet, socialt engagement, forståelse for børn, organisationstalent og handlekraft.

Siden har titusindvis af Københavnerbørn fået mættet maverne og åbnet sanserne for natur- skønne steder i fædrelandet.

Til koloniophold lejede man sig i starten ind på højskoler, der stod ferietomme, men det var for dyrt, 60 øre pr. barn pr. døgn ~ 37 nutidskroner, så højskolerne var en nødløsning, men de blev for dyre i længden. Rundt om i landet var der i andelsbevægelsens kølvand bygget et forsamlingshus i stort set hvert et sogn, disse forsamlingshuse stod tomme om sommeren, og her fik man gratis husly.

Det blev Eline Hansen fra Assens, som stod for etableringen af den første koloni som var ejet af Københavns Kommunelærerinde Forening, den kom til at ligge på Næs i Assens, ca. der hvor servicebygningen ligger til Assens City Camping (tidlige Willemoes)

Kolonien var en ren pigekoloni, og blev indviet 3 juli 1907.

Kolonien blev i krigsårene 1914 – 1918 brugt til internering af russiske krigsfanger, som var flygtet fra Sønderjylland, 1600 opholdt

sig i Assens, flygtet over Lillebælt, mange via Thorø.
EH tog som 16-årig til Kbh., uddannede sig til lærerinde, var kvindesagsforkæmper, en af de drivende kræfter i Københavns Børnehjælpsdag, formand for Kbh. Kommunelærerindefor. Hun henvendte sig Assens Byråd og fik af byen stillet en grund til rådighed på Næs.

Derefter gik det slag i slag med anlæggelse af nye kolonier i hele landet, på et tidspunkt var der erhvervet og etableret omkring 60 kolonier over hele Danmark ejet af Københavns Kommunelærer og lærerindeforeninger, der organisatorisk drev deres koloniarbejde separat indtil sammenlægningen i 1967.

I 1960'erne og 70'erne gik tilbage for koloniene, den almindelige velstandsstigning lattede noget af det sociale pres, der fra starten var koloniernes eksistensberettigelse, desuden flytterne mange fra byerne ud i villakvarterene. I 90'erne er der sket en opblomstring med fornyet, stigende interesse fra både elever og lærere, ved at Koloniernes sekretariat har udarbejdet og udbyder temakolonier med miljø-, dyre-, billede- og teaterkolonier, det sidste skud på stammen er en sejlerkoloni. Gennem tiden er halvdelen af koloniene solgt fra, for at der kunne blive råd til at istandsætte de tilbageværende, i dag ejer Københavns Lærerforening 30 kolonier fordelt over hele landet.

(Kilde: Sammenfattet fra Koloniernes 100 års jubilæumsskrift, udgivet 1. februar 1999)

Thorø's tid som svagbørns – og feriekoloni.

Følgende er uddrag af det seks sider SKØDE ved salget af THORØ den 22. Maj 1930.

Undertegnede Bestyrelse for HARALD PLUMS LEGATSTIFTELSE I LIKVIDATION sælger , skøder og endeligt overdrager herved til KØBENHAVNS KOMMUNELÆRERFORENING følgende Legatstiftelsen tilhørende Ejendomme i Kærum Sogn, nemlig

Følgende er uddrag af det seks sider SKØDE ved salget af THORØ den 22. Maj 1930.

Undertegnede Bestyrelse for HARALD PLUMS LEGATSTIFTELSE I LIKVIDATION sælger, skøder og endeligt overdrager herved til KØBENHAVNS KOMMUNELÆRER- FORENING følgende Legatstiftelsen tilhørende Ejendomme i Kærum Sogn, nemlig Matr. Nr. 1 a Thorø for Hartkorn 4 Td. 7 Skp. 1 Fdk. 2½ Alb. Matr. Nr. 1 b ibd. (fælles Stejleplads) uden Hartkorn (Min tilføjelse: Det er Gammelodde)

Matr. Nr. 59 c af Thorøhuse uden Hartkorn (Min tilføjelse: Garagerne i Thorøhuse)

Matr. Nr. 59 d ibd. for Hartkorn 0½ Album (Min tilføjelse: Garagerne i Thorøhuse)

Matriklerne Nr. 59 c og 59 d er opgivet til 227m², men Sælgerne indestaar ikke for Rigtighe- den af denne Arealangivelse.

O S V .

Bestyrelsen for HARALD PLUMS LEGATSTIFTELSE:

A s s e n s , den 22 Maj 1930.

Kay Plum Thorvald Sophus Bretteville Plum

*Købesummen var kr. 92.000 hvilket svarer til 3 mill. nutidskroner !
Thorø er i 2008 vurderet til 6,95 mill. kr., hvoraf bygningerne er vurderet til 5,7 mill. kr.*

Forud for denne handel var der i april og maj måned gået intense drøftelser i Assens Byråd

om Assens By skulle købe Thorø med henblik på at bygningerne kunne bruges til rekreative formål og opførelse af et badehotel samt fremme turismen bl.a. med udflugter til kolossal-monumentet ” Thors kamp med Jætterne ”, her glimrede ganske ejendommeligt byens turistforening ved ikke at vise interesse for sagen.

(Thorø lå i det tidligere Kærum Sogn, det undrer mig at Sognerådet her ikke er involveret)

Der opnås ikke enighed i Assens Byråd om at købe Thorø, idet øen går i overbud, og i skarp konkurrence med den rige og excentriske Fru Ane Ryholt, køber Københavns Kommune- lærerforenings Feriekolonier (K.K.F.) øen.

Økonomisk måtte K.K.F. dog have hjælp, hvilket de fik af Københavns Kommune ved at borgmester Ernst Kaper for Københavns Magistrat 1^{ste} Afdeling som var velvillig indstillet til dette, skønt han var konservativ og rektor på Ordrup Gymnasium, så var han en af ildsjælene bag kolonitanken. Der blev indført visse

klausuler ved denne kommunale hjælp, så ved et evt. senere salg af Thorø til tredjemand skal ca. 70 % af provenuet tilfalde Københavns Kommune.

Ane Ryholt købte efterfølgende den 30. juni 1930 Trelde Næs af boet efter Harald Plum for 115.000 kr. ~ 3,8 mill. nutidskroner og lukker dette pragtfulde område helt af for publikum.

Et 3 mands udvalg nedsat af Assens Byråd rejste søndag den 11. maj 1930 til København for at forhandle med K.K.F. som nu ejer Thorø, for at sikre sig, at de nye ejere vil holde øen åben for publikum og turistbesøg, hvilket de fik bekræftet var de nye ejeres intentioner. Thorø viste sig dog hurtigt at være et dyrt bekendskab for K.K.F. ved følgende: Man søgte om at nedlægge landbruget, men fik afslag, så det krævede stadig en landsbrugskyndig forpagter - Man måtte ansætte en fastboende bådfører og købe en ombygget fiskekutter med kahyt, da der skulle hentes varer i Assens hver dag samt fragtes passagerer -

Der skulle ansættes en fast bestyrer - Der blev indrettet et infirmeri i tilslutning til Thorøgård med ansættelse af en fast sygeplejerske (Fra 1930 til efteråret 1932 var dette Elna Hiort-Lorenzen, der var meget politisk engageret og i 1935 bliver gift med Arne Munch-Petersen, som forsvinder i Sovjetunionen 1937 og dør i fangenskab 1940, hvor EHL blev holdt i uvidenhed om hendes mands skæbne i 54 år, skønt Aksel Larsen m.fl. kendte det rette sammenhæng !)

Tangsygen som bredte sig til området 1933 gjorde at strømforholdene var så nedbrydende for kysten, at man i vinteren 1942 – 43 måtte sikre Sydkysten og Tornodde med stenglacis for et beløb, der svarede til købssummen for Thorø 1930.

Dette arbejde blev udført af folk fra Thorøhuse og Saltofte som et beskæftigelsesprojekt.

Bestyreren dokumenterede over for lærer og forfatter Palle Lauring, der var en hyppig gæst på Thorø som leder for kolonibørn, at med alle de tiltag, der var blevet gjort, havde det været billigere at sende alle feriebørnene på et badehotel i Skagen til normal turistpris. Kolossalmonumentet ” Thors kamp med Jætterne ” som stod på øens højeste punkt 9,4 mgav kunstneren Carl Johan Bonnesen et honorar på 2,5 mill. nutidskroner.

I september 1957 køber konsul N.J. Hastrup monumentet for 800.000 nutidskroner og flytter det den 23 februar 1958 til Haustrups Fabriker, Odense (nu Glud & Marstrand) beliggende i Thorslunde, hvor de kan ses fra Næsbyvej. Provenuet fra salget brugte K.K.F. til at købe kolonien Strandlyst, tidligere privatbolig og pensionat,

TELEFONLISTE

BYLAUGET:

FORMAND:	NIELS NIELSEN	64714661
KASSERER:	LILLIAN JENSEN	62623721
SEKRETÆR:	BOLETTE EGGERS	64712674
MEDLEM:	MARGRETHE VESTERGAARD	64713868
MEDLEM:	TONY CHRISTENSEN	63710274
SUPPLEANT:	SØREN POULSEN	64722910
SUPPLEANT:	BRIAN MYNTMANN	64712097

FORSAMLINGSHUSET: www.thoroehuse.dk



FORMAND:	PREBEN PETERSEN	64711751
KASSERER:	JOHNNI JENSEN	64713651
SEKRETÆR:	PAULA FALLESEN	64714577
MEDLEM:	JEPPE NIELSEN	64711053
MEDLEM:	OLE NIELSEN	64711044
MEDLEM:	FINN NIELSEN	
MEDLEM:	ANJA LARSEN	64713342
SUPPLEANT:	EVA CHRISTENSEN	64712876